

CARTA DOS DIREITOS DAS MULHERES Do Maranhão.

Um compilado da legislação
de apoio à mulher

em estado de
vulnerabilidade



SECAP



SECRETARIA
DA MULHER



MISSÃO INSTITUCIONAL DA SECAP NO ENFRENTAMENTO À VIOLÊNCIA CONTRA A MULHER

Criada pelo Governador Flávio Dino, em 2021, a Secretaria de Articulação Política - SECAP, tem como competências prestar assessoramento ao Governador no tocante ao relacionamento com a classe política, propor a agenda de atendimento político, coordenar as atividades de assessoria parlamentar, manter articulação político-institucional com a Assembleia Legislativa, Prefeituras e Câmaras Municipais, bem como desenvolver estudos e análises da conjuntura da política nacional e estadual de interesse dos programas e projetos da administração estadual.

As competências de Articulação Institucional junto aos demais poderes e a ampla capilaridade da SECAP, presente em 32 Superintendências Regionais espalhadas em todo o Maranhão, dá a instituição um papel estratégico neste momento de fortalecimento das ações de enfrentamento à violência contras as mulheres.

As ações são fruto de parceria da SECAP com a Secretaria de Estado da Mulher (SEMU) e a Casa da Mulher Brasileira (CMB) e se estenderão com atividades ao longo do “Agosto Lilás”, mês de proteção à mulher, a fim de conscientizar a população pelo fim da violência contra esse grupo.

São Luís, julho de 2021.



VOCÊ CONHECE OS SEUS DIREITOS?

Uma visão simplificada dos
direitos das mulheres.

A lei mais conhecida pela população é a Lei Maria da Penha (Lei 11.340/2006), que criou mecanismos para evitar e coibir a violência doméstica e familiar sofrida pela mulher. A referida lei, pune os agressores, prevê a criação de instituições de proteção e assistência às vítimas, como as Delegacias Especializadas da Mulher, além de instituir as medidas protetivas de urgência.



VOCÊ SABE O QUE É UMA MEDIDA PROTETIVA DE URGÊNCIA?

É uma determinação judicial para proteger a mulher vítima de violência doméstica e familiar.

A vítima deve solicitar a aplicação dessa medida durante o atendimento da autoridade policial.



VOCÊ SABE O QUE É UMA MEDIDA PROTETIVA DE URGÊNCIA?

Após a comunicação do fato pela autoridade policial, o juiz ou juíza tem o prazo de 48 horas para analisar a medida protetiva. No caso de deferimento, a medida pode determinar:

- Suspensão da posse ou restrição do porte de armas do agressor;
- Afastamento do agressor do lar;
- Fixação do limite mínimo de distância, proibindo o agressor de se aproximar da vítima;
- Proibição de contato com a mulher agredida;
- Restrição ou suspensão de visitas aos dependentes menores;
- Restituição de bens indevidamente subtraídos pelo agressor à ofendida.

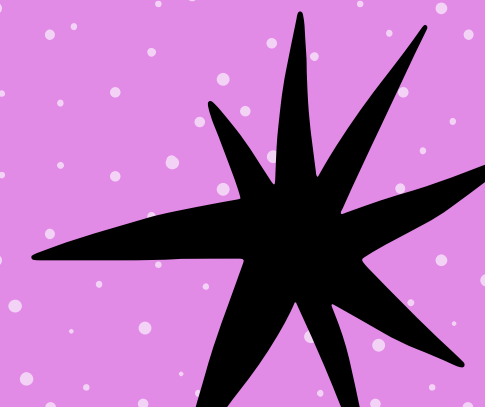



ALÉM DA LEI MARIA DA PENHA, EXISTEM
OUTRAS LEGISLAÇÕES QUE GARANTEM DIREITOS ÀS
MULHERES MARANHENSES.

VAMOS CONHECÊ-LAS?

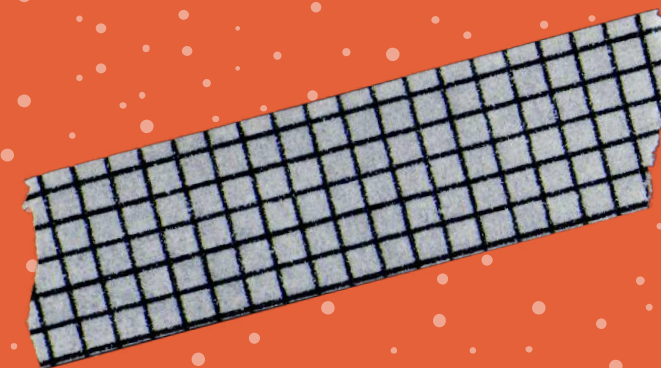

SECAP



SECRETARIA
DA MULHER





ALUGUEL SOCIAL MARIA DA PENHA LEI ESTADUAL 11.350/2020:

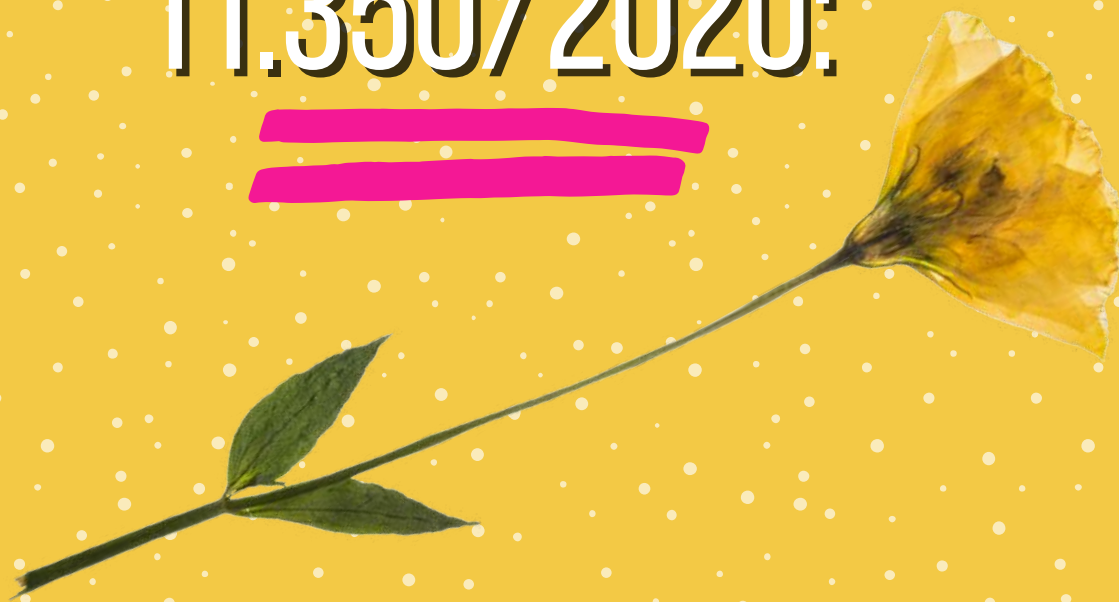

Garante um auxílio no valor de R\$ 600,00 às mulheres, vítimas de violência doméstica, que estejam sob medida protetiva e comprovem que não conseguem arcar com as suas despesas de moradia.

SECAP



SECRETARIA
DA MULHER





AUXÍLIO À MULHER QUE SE SINTA EM RISCO - LEI ESTADUAL Nº 11.319/2020



Você sabia que pode pedir auxílio aos funcionários de bares e restaurantes para que lhe acompanhem até o carro, ônibus ou outro meio de transporte, caso você esteja em uma situação de risco?

A Lei Estadual nº 11.319/2020 obriga bares, restaurantes, casas noturnas e estabelecimentos congêneres a adotar medidas de auxílio à mulher que se sinta em situação de risco/vulnerabilidade.

SECAP



SECRETARIA
DA MULHER





EQUIDADE SALARIAL ENTRE HOMENS E MULHERES.

LEI ESTADUAL Nº 11.067/2019



Por meio desta lei, os órgãos do Poder Público Estadual devem, antes de firmar contrato com uma empresa, exigir que a empresa comprove a equidade salarial entre homens e mulheres no seu quadro de funcionários.



TIPOS DE VIOLÊNCIA DOMÉSTICA E FAMILIAR CONTRA A MULHER:



Bater em uma mulher com certeza é uma violência e a maioria das pessoas sabe disso, mas será que quando o marido controla o dinheiro da esposa é uma violência também?

A resposta é **sim!**

A Lei Maria da Penha (Lei 11.340/2006) trouxe avanços importantes nesse sentido, prevendo 5 tipos de violência que podem ser praticados no âmbito doméstico e familiar.



SECAP



SECRETARIA
DA MULHER





TIPOS DE VIOLÊNCIA DOMÉSTICA E FAMILIAR CONTRA A MULHER:

Violência Física

É qualquer conduta que ofenda sua integridade ou saúde corporal.

Exemplos:

- Espancar;
- Atirar objetos;
- Sacudir e apertar os braços;
- Estrangulamento ou sufocamento;
- Lesões com objetos cortantes ou perfurantes;
- Tortura;
- Ferimentos causados por queimaduras ou armas de fogo.

Violência psicológica

É qualquer conduta que cause dano emocional e diminuição da autoestima; prejudique e perturbe o pleno desenvolvimento da mulher; condutas que degradem ou controlem as ações, comportamentos, crenças e decisões da mulher.



EXEMPLOS DE VIOLÊNCIA PSICOLÓGICA:



Ameaça

Constrangimento

chantagem

perseguição contumaz

manipulação

Insulto

RIDICULARIZAÇÃO

Fazer a mulher achar que está ficando louca,
distorcendo fatos e omitindo situações para deixar
a vítima em dúvida sobre a sua memória e sanidade.

humilhação

**exploração e limitação
do direito de ir e vir**

violação da intimidade

vigilância constante

isolamento



SECAP



SECRETARIA
DA MULHER





TIPOS DE VIOLÊNCIA DOMÉSTICA E FAMILIAR CONTRA A MULHER:

Violência Sexual

É qualquer conduta que constranja a mulher a presenciar, manter ou a participar de relação sexual não desejada, mediante intimidação, ameaça, coação ou uso da força.

Exemplos:

- Estupro;
- Obrigar a mulher a praticar atos sexuais que causem desconforto ou repulsa;
- Impedir o uso de métodos contraceptivos;
- Forçar o matrimônio, gravidez, aborto ou prostituição, utilizando a coação, chantagem, suborno ou manipulação;
- Limitar ou anular o exercício de seus direitos sexuais e reprodutivos.





TIPOS DE VIOLÊNCIA DOMÉSTICA E FAMILIAR CONTRA A MULHER:

Violência patrimonial

É qualquer conduta que configure retenção, subtração, destruição parcial ou total de seus objetos, instrumentos de trabalho, documentos pessoais, bens, valores e direitos ou recursos econômicos, incluindo os destinados a satisfazer suas necessidades.

Exemplos:

- Controlar o dinheiro da mulher;
- Não pagar pensão alimentícia;
- Destruir documentos pessoais;
- Furto, extorsão, dano, estelionato;
- Causar dano de forma proposital a objetos da mulher ou dos quais ela goste.

SECAP



SECRETARIA
DA MULHER





TIPOS DE VIOLÊNCIA DOMÉSTICA E FAMILIAR CONTRA A MULHER:

Violência moral

É entendida como qualquer conduta que configure calúnia, difamação ou injúria.

Exemplos:

- Acusar a mulher de traição;
- Expor a vida íntima;
- Publicar fotos íntimas da mulher nas redes sociais;
- Xingar;
- Desvalorizar a vítima pelas suas roupas.



O MAPA DA VIOLÊNCIA NO BRASIL NO CENÁRIO PANDÊMICO



SECAP



SECRETARIA
DA MULHER



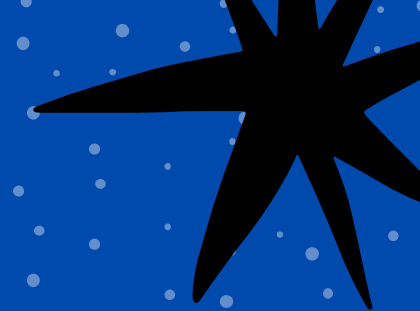

O MAPA DA VIOLÊNCIA NO BRASIL NO CENÁRIO PANDÊMICO



50,8% das mulheres entrevistadas acredita que a pandemia agravou a violência

14,4%
passaram a ingerir mais
bebidas alcoólicas



44,4%
tiveram momentos de
estresse em casa



48%
viram sua renda diminuir

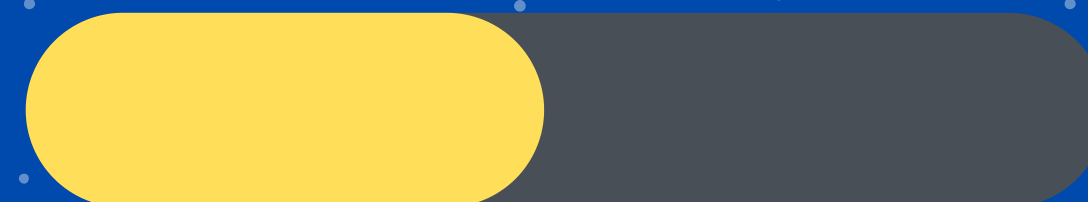

52,6%
dos brasileiros (homens e
mulheres) ficaram em casa





MAPA DA VIOLÊNCIA CONTRA A MULHER NO MARANHÃO 2020



MAPA DA VIOLÊNCIA CONTRA A MULHER NO MARANHÃO.



Foram instaurados 1720 inquéritos



4195 medidas protetivas solicitadas



516 prisões realizadas



5921 boletins de ocorrência registrados

Foram registrados 6.427 casos de violência doméstica



MUNICÍPIOS NO MARANHÃO COM MAIORES CASOS





PRECISA DE AJUDA?



Casa da Mulher Brasileira

Endereço: avenida Professor Carlos Cunha, nº 572, bairro
Jaracaty, São Luís Maranhão.
Telefone da Casa da Mulher
Brasileira: (98) 98409-8557

Na Casa da Mulher Brasileira tem:

- Delegacia da Mulher

Telefones: (98) 99187- 6622(98) / 3198-0100 / 3214-8649
/ 3214-8651 / 3214-8647

Horário de funcionamento: 24 horas

- 22ª Promotoria de
Justiça de Defesa da Mulher
Telefone: (98) 3219-1924

- Defensoria Pública:
Telefone (98) 99242-0137
E-mail: nucleomulherlgbt@ma.def.br



SECAP



SECRETARIA
DA MULHER





Ministério Público do Estado do Maranhão

Endereço da sede das Promotorias de
Justiça: (98) Avenida Professor Carlos Cunha, s/n, Calhau, São
Luís – Maranhão.

Telefone da Ouvidoria: 0800 098 1600

Horário de atendimento: 8h às 15h.

Defensoria Pública do Estado do Maranhão

Endereço da sede da DPE: Rua da Estrela,
421, Praia Grande, Centro, São Luís – Maranhão.

Telefone da Ouvidoria: (98) 3221-5404 ou (98) 3221-6110
(Ramal 234)

E-mail: ouvidoriageral@ma.def.br

Horário de atendimento: 8h às 17h.



Delegacia Online

Por meio da Delegacia Online é possível registrar ocorrências relacionadas à violência contra as mulheres, evitando assim a necessidade de deslocamento até uma delegacia física.

Acesse: <https://delegaciaonline.ssp.ma.gov.br/>





Secretaria Estadual da Mulher:

Endereço: Avenida Jerônimo de Albuquerque, s/n,
Palácio Henrique de La Rocque, 2º andar, Jardim
Renascença, São Luís – Maranhão.

Telefone da Ouvidoria da Mulher: (98) 98427-1002 ou
(98) 98427-3681

Horário de atendimento: 13h às 19h.

Patrulha Maria da Penha (PMP):

É um grupamento da Polícia Militar do Maranhão,
especializado na proteção de mulheres vítimas de
violência doméstica e familiar e que possuem medidas
protetivas em seu favor.

A Patrulha foi criada pelo Decreto
Estadual nº 31.763, de 20 de maio de 2016.



SECAP



SECRETARIA
DA MULHER





Objetivos da Patrulha Maria da Penha:

- Acompanhar e atender mulheres em situação de vulnerabilidade;
- Fiscalizar o cumprimento das medidas protetivas de urgência;
- Proporcionar tranquilidade e segurança à vida das mulheres.





COMO SER ATENDIDA PELA PATRULHA MARIA DA PENHA?

Primeiro, é necessário registrar um boletim de ocorrência (B.O.) contra o agressor na Delegacia e solicitar uma medida protetiva.

Após o registro do boletim de ocorrência, a autoridade policial comunica o fato ao juiz ou a juíza. A partir disso, o juiz ou a juíza tem o prazo de 48 horas para analisar a medida protetiva.

Com a medida protetiva deferida pelo juiz ou juíza, a Patrulha realiza visitas solidárias periódicas às mulheres em suas residências, bem como monitora o agressor, quando necessário.

Atualmente, a Patrulha atua na Região Metropolitana de São Luís (São Luís, Raposa, Paço do Lumiar e São José de Ribamar), em Imperatriz, Balsas e Timon.

SECAP



SECRETARIA
DA MULHER



CONHEÇA MULHERES MARANHENSES:

Maria Firma dos Reis (1822-1917):

Nasceu em São Luís, é a primeira escritora negra do Brasil, autora do romance Úrsula, considerado o primeiro livro brasileiro a se posicionar explicitamente contra a escravidão.

Em 1847, foi aprovada no concurso para professora primária na cidade de Guimarães. Além disso, escreveu para diversos jornais maranhenses e fundou a primeira escola mista do Maranhão, que atendia gratuitamente meninos e meninas pobres.



Dona Teté (1924-2011):

Almerice da Silva Santos, a Dona Teté:

Artista maranhense que nasceu no Coroadinho, aprendeu a tocar Caixa do Divino aos 8 anos de idade, mas como a sua família não gostava das manifestações populares, ela pulava a cerca do quintal para ir até a casa da vizinha, onde aconteciam as festas.

Aos 12 anos começou a trabalhar como empregada doméstica e cursou até o 1º ano do ensino fundamental.

A sua vida artística teve início aos 50 anos, quando começou a participar das festividades do Divino Espírito Santo, organizadas pelo “Seu Lauro”, na Vila Ivar Saldanha.

Após anos integrando o Cacuriá do Seu Lauro, Dona Teté foi convidada pelo Laborarte para ensinar o toque de caixa.

Foi assim que em 1986 nasceu o Cacuriá de Dona Teté, grupo artístico que se apresenta durante o período junino.

Dona Teté faleceu em 2011, deixando seu legado para a cultura maranhense.



Lilah Lisboa de Araújo (1898 – 1979):

Foi professora de piano e uma grande incentivadora da música erudita, do teatro, pintura, escultura e dança no Maranhão.

Junto com outros artistas e intelectuais, fundou a Sociedade de Cultura Artística do Maranhão (SCAM), se tornando a primeira presidente da SCAM.

Lilah trouxe para São Luís apresentações da Orquestra Sinfônica Brasileira e diversos artistas renomados no mundo todo.

Em 2001, a Escola de Música do Estado do Maranhão passou a se chamar Escola de Música do Estado do Maranhão Lilah Lisboa de Araújo, em homenagem a pianista, e está localizada na casa em que ela morou, na Rua da Estrela, no Centro Histórico.





SECAP



SECRETARIA
DA MULHER





OS DIREITOS DE TODAS AS
MULHERES SÃO VIOLADOS
QUANDO O DIREITO DE UMA
MULHER É AMEAÇADO.



Nossa luta definirá o futuro.



IDEALIZAÇÃO:



Jéssica Ferreira Goulart

Advogada, Especialista em Gestão Pública pela UEMA, Servidora Pública, Diretora Jurídica na ABRAZ - MA. Idealizadora do projeto Cartas Para Mulheres, Formação Política pela Fundação Primeiro de Maio.



Rosália Ericeira

Advogada e Bacharel em Direito pela Universidade Federal do Maranhão (UFMA).

COLABORAÇÃO ESPECIAL:



Nayra Monteiro

Advogada, Secretária de Estado da Mulher do Estado do Maranhão e Presidente do Conselho Estadual da Mulher do MA.



Susan Lucena

Advogada, Graduada em Filosofia, Especialista em Direito Previdenciário. Ex- secretária Adjunta da Mulher do Maranhão. Atual Diretora da Casa da Mulher Brasileira.



SIGA NOSSAS REDES SOCIAIS:



@casadamulher_ma

CASA DA MULHER BRASILEIRA
SÃO LUIS - MA

@casadamulherbrasileirama

SECAP



@secapma

**SECRETARIA
DA MULHER**



@semu_ma